

Special ziekenhuizen

Al tachtig jaar bestaat er een relatie tussen het Catharina-ziekenhuis in Eindhoven en het lokale architectenbureau De Bever. Sinds 1927 was dit bureau tot twee keer toe betrokken bij volledige nieuwbouw en tevens bij een continue reeks verbouwingen en uitbreidingen. De laatste keer dat op grote schaal nieuwbouw is gepleegd, was in 1974. Toen verhuisde het Catharina naar het huidige terrein vlakbij winkelcentrum Woensel. Eind dit jaar wordt op hetzelfde terrein een fors gebouw in gebruik genomen voor het Regionaal Gezondheidscentrum voor Geestelijke Gezondheidszorg met een capaciteit voor 100 patiënten. Het zijn de vertegenwoordigers van alweer de vierde generatie De Bever die dit ontwierpen. 'Voor ons is dit binnen onze langdurige relatie toch weer bijzonder, omdat het een grote uitbreiding betreft met een vloeroppervlak van 10.000 m²', aldus Prosper de Bever.

Tekst | ControlMedia Beeld | www.voog.nl

BouwInfo

BOUWPROGRAMMA Regiocentrum GGZe voor 100 patientplaatsen (bvo: 10.000 m²)

PERIODE start Juni 2006, einde november 2007

OPDRACHT GGZe & Catharina-ziekenhuis, Eindhoven

ONTWERP De Bever Architecten BNA, Eindhoven

ADVIES

Facilitair Bedrijf CZE, Eindhoven (*Projectmanagement*);

CBB, Arnhem (*Projectmanagement*);

Advies- en Ingenieursbureau Van de Laar, Eindhoven

(*Constructies*)

UITVOERING

Bouwmaatschappij Wijnen, Someren

INSTALLATIES

Woksphere, Eindhoven (*W-installaties*); Burgers-Ergon

Installatietechniek, Geleen (*E-installaties*)

Het nieuwe Regionaal Gezondheidscentrum voor Geestelijke Gezondheidszorg, in het lage dak de patio-gaten





Entreezone

Regionaal Gezondheidscentrum naast ziekenhuis

Gewassen beton maar dan anders

Eindhoven | GGZe

Wat het werken aan dit zorgcentrum extra interessant voor de architect maakt, is dat twee opdrachtgevers met ieder voor zich een eigen programma van eisen erbij betrokken zijn. Dit heeft alles te maken met veranderende wetgeving rond de geestelijke gezondheidszorg. De stichting Geestelijke Gezondheidszorg Eindhoven (GGzE) huurt na oplevering het gebouw van het bestuur van het Catharina-ziekenhuis. Beide instellingen zijn actief betrokken bij de planvorming. 'Van overheidswege wordt gestimuleerd dat de psychiatrische afdelingen van ziekenhuizen samenwerken met afzonderlijke tehuizen voor geestelijke gezondheidszorg. Ook de GGzE is overigens al vele jaren een vaste relatie van ons bureau.' In navolging van de nieuwe richtlijnen gaan de huidige MultiFunctionele Eenheden in de toekomst op in regionale centra voor geestelijke gezondheidszorg. 'Aan ons de opgave om de twee organisaties die elk hun eigen ideeën hebben, op één lijn te krijgen. Ik denk dat het goed is gelukt in de nieuwbouw', meent De Bever.

Nuancering

De GGzE-nieuwbouw ligt binnen de private rondweg van het ziekenhuis en maakt onderdeel uit van de stedenbouwkundige opzet van hoofd- en bijgebouwen van het ziekenhuis. Aan de bouwactiviteiten ligt een masterplan ten grondslag dat al vele jaren geleden is gemaakt. Binnen de rondweg zijn alle grote gebouwen gepositioneerd, daarbuiten de kleinere zoals een kinderdagverblijf. De keuze voor betonbouw is geheel in overeenstemming met de architectuur van bijvoorbeeld het hoofdgebouw. Projectarchitect Clarence Ekasunarta licht toe: 'De nieuwbouw is in hetzelfde stramien ontworpen als de andere hoofdgebouwen. We wilden niet zozeer meer van hetzelfde realiseren, maar wel aansluiting zoeken. Door overeenkomsten en slechts kleine afwijkingen aan te brengen blijft de bebouwing toch een geheel. Als variant op het hoofdthema krijgt de nieuwbouw voor het GGzE andere raamopeningen en een andere toplaag dan het uitgewassen grindbeton van de buurman, de hoofdbouw.' De nieuwbouw van vier bouwlagen rust op een plint van uitgewassen beton. De

Begane grond: afdeling rond patio's

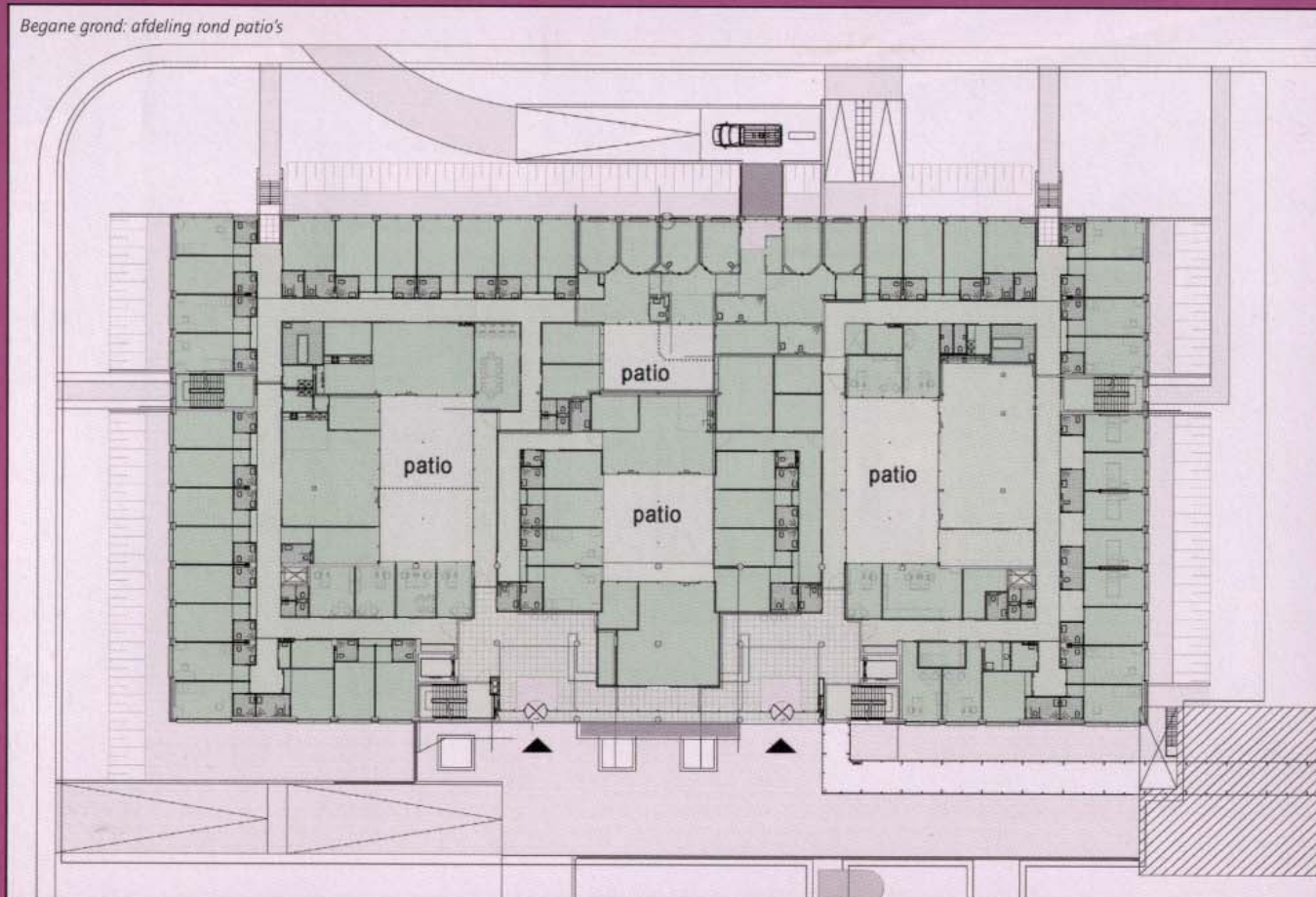

Oplossingen voor al uw gebouwgebonden
installaties en systemen

Energievoorziening
Verlichting
Klimaat
Beveiliging
Liften
Gebouwautomatisering
Inrichten serverruimte

WorkSphere bv
Daalakkersweg 2
5641 JA Eindhoven
Tel. 040 - 2825600
www.worksphere.nl

WorkSphere®



Wel beton, maar andere raamopeningen en een andere toplaag dan het uitgewassen grindbeton van de buurman

kleurstelling daarvan volgt met een kleine nuanciering de bestaande gebouwen.

Gewoon

De lange voorgevel van de haast symmetrische nieuwbouw staat haaks op de hoofdingang van het ziekenhuis. Er ontstaat een prettig geproportioneerde voorplein. Aan de uiteinden maakt de gevel een haakse bocht en zakt de daklijn, die op het hoogste punt in één lijn ligt met de belendende polikliniek, in twee stappen naar het niveau van één bouwlaag. Op de begane grond liggen de verblijven van de 100 bewoners. Op de verdiepingvloeren bevinden zich behandelkamers, kantoren en een gymzaal over twee bouwlagen. De aanwezigheid van een gymzaal verklaart de gesloten structuur van de buitengevel. Om de strakke contouren van het gebouw niet te doorbreken zijn alle technische installaties in de bouwmassa geïntegreerd. De enige uitstulping op het dak komt voor rekening van een liftschacht. Vanaf de voorkant gezien lijkt het gebouw wel een dicht gesloten blok te vormen, maar de plattegrond verradt dat zich op de begane grond vier patio's bevinden. Die hebben door de getrapte afvlakking van het gebouw een onbelemmerde toetreding van daglicht. De aanwezigheid van patio's is een belangrijke voorwaarde voor het leefklimaat van de patiënten. Een deel van de bewoners verblijft op een gesloten afdeling en die hebben zo toch een buitenruimte. Ekasunarta benadrukt nog eens de macht van de architect 'Op de psychiatrische zorg rust vaak nog een taboe. Juist daarom volgt de architectuur van het GGZ-gebouw de rest van het ziekenhuis. Uit de architectuur kan je al aflezen dat hier eigenlijk gewoon een verpleegafdeling huist als alle andere van het Catharinaziekenhuis.' ■

Projectinfo

■ Integrale zorg voor projecten, service en onderhoud start bij WorkSphere

Het is een gehele geruststelling te weten dat er dag en nacht specialisten voor je klaar staan als je hulp nodig hebt. Snel en kundig. Dat geldt ook voor het onderhoud van gebouwen. Van eerste hulp tot dagelijkse zorg. Van 'een vinger aan de pols' tot complexe operaties. WorkSphere ondersteunt het facilitair bedrijf van het Catharina Ziekenhuis met professionele hulp. Op het gebied van elektrotechniek maar ook op gebied van werktuigbouwkunde. Zo realiseert WorkSphere de renovatie van de 10 operatiekamers en is ook actief bij de nieuwbouw van het Regionaal Gezondheidscentrum.

WorkSphere is onderdeel van Strukton en zorgt voor technologische voorzieningen, beheer en onderhoud in de gebouwgebonden omgeving tegen de beste integrale kostprijs, waarbij onze klanten producten en diensten gedurende de gehele levensduur efficiënter kunnen voortbrengen in een optimale werk en verblijfsomgeving. Daarbij levert WorkSphere bijdrage aan een veilige, duurzame en comfortabele werk en verblijfsomgeving. Doel is verbeteren van core business processen en daarmee de bedrijfsvoering bij onze klanten, betere afstemming op de wensen van de eindgebruiker en lagere total cost of ownership.

■ Meer informatie

WorkSphere, Maarsse

Telefoon | 0800-worksphere of 0800 9675774

Website | www.worksphere.nl

